

## Informácia o implementácii EŠIF k 29.02.2024

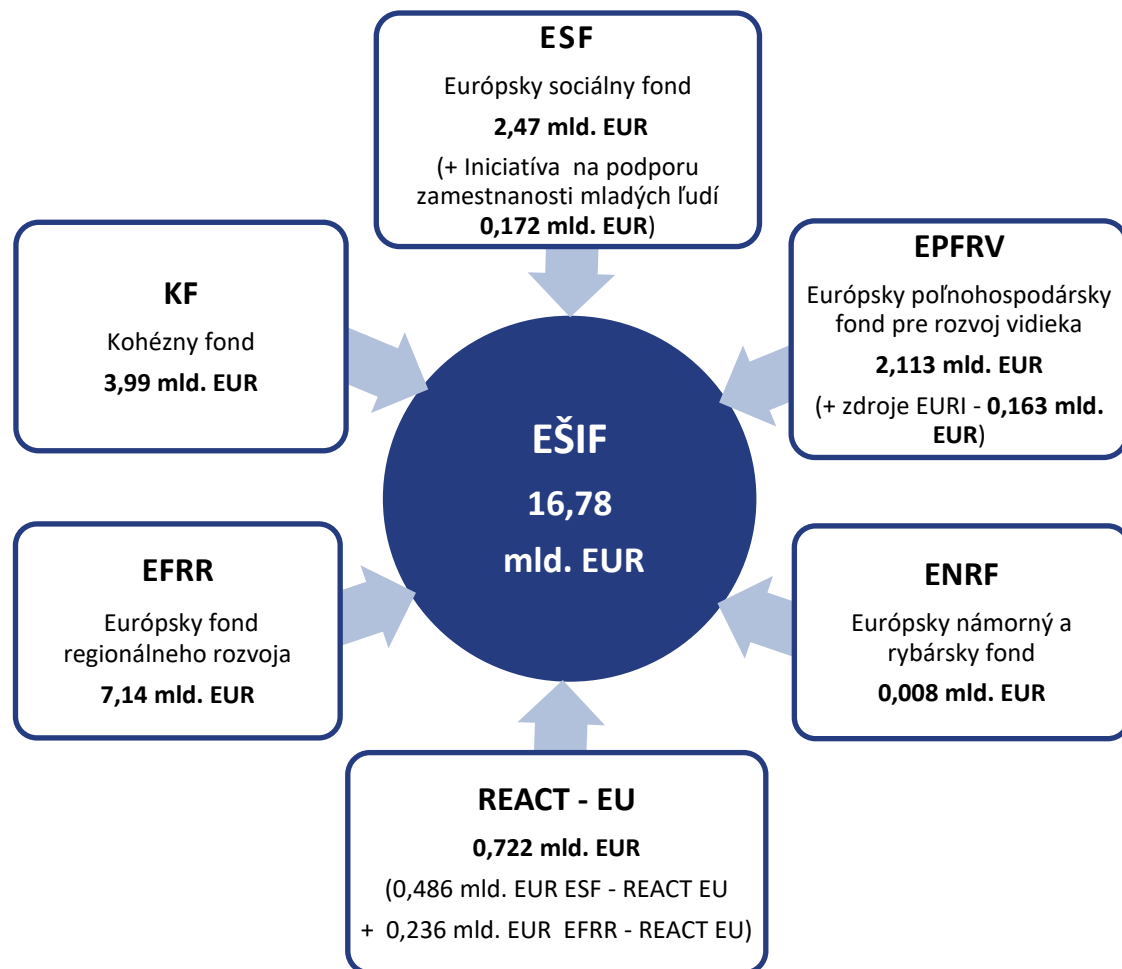

Aktuálna alokácia EÚ zdrojov programového obdobia 2014 – 2020 je vo výške **16,78 mld. EUR**.

Pôvodná alokácia pre programové obdobie 2014 – 2020 bola **navýšená o zdroje REACT- EU** v dvoch fázach spolu v objeme **722,25 mil. EUR**. Navýšené boli alokácie 3 OP: OP Ľudské zdroje o 383,29 mil. EUR, Integrovaný regionálny OP o 235,78 mil. EUR a OP Efektívna verejná správa o 103,18 mil. EUR.

**V súvislosti s predĺžením programového obdobia pre Program rozvoja vidieka do 31.12.2022 bola zároveň navýšená alokácia pre tento program o 716,38 mil. EUR.**

Od 23.06.2023 evidujeme zníženie alokácie OP RH o dekomitment vo výške 1 650 132 EUR.

Z celkovej alokácie európskych štrukturálnych a investičných fondov (EŠIF) na programové obdobie 2014 – 2020 (16,78 mld. EUR) sprístupnili riadiace orgány v platných výzvach a vyzvaniach pre potenciálnych žiadateľov nenávratného finančného príspevku ku dňu 29.02.2024 finančné prostriedky vo výške **25,54 mld. EUR**, čo predstavuje **152,60 %** z celkovej alokácie (EÚ zdroj). Bez Programu rozvoja vidieka, ktorý je možné implementovať až do roku 2025, predstavuje úroveň vyhlásených výziev

a vyzvaní 159,83 %. Vzhľadom na ukončenie programového obdobia 2014 – 2020 k 31.12.2023 je možné vyhlásiť výzvy už len za Program rozvoja vidieka.

**Graf č. 1: Podiel alokovaných zdrojov vo výzvach/vyzvaniach na celkovej alokácii (EÚ zdroje) jednotlivých programov a za EŠIF celkom k 29.02.2024 s označením mesačnej zmeny**

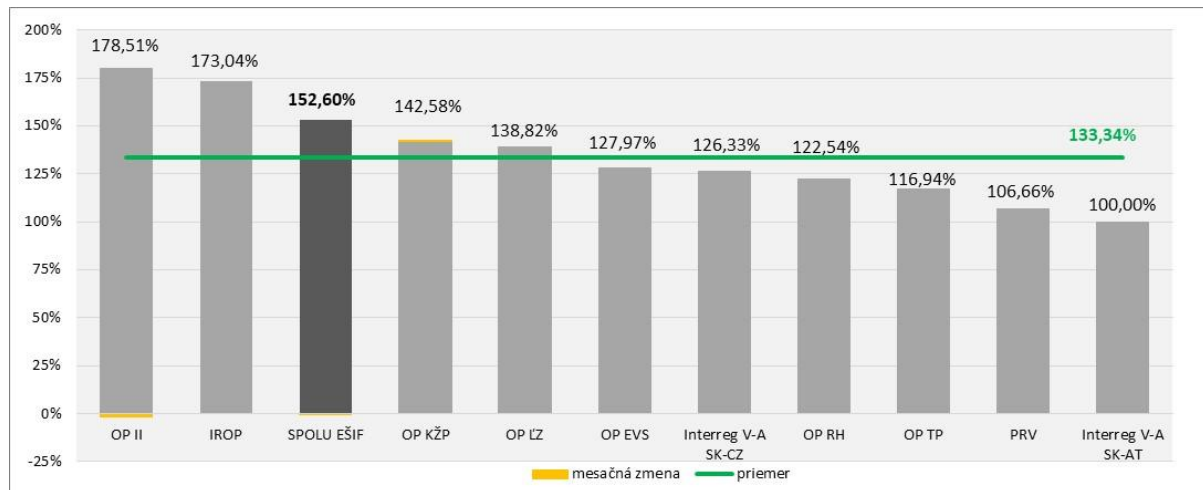

Zdroj: MIRRI/OMH na základe exportu údajov z ITMS2014+ dňa 01.03.2024 a RO pre PRV.

Pozn.: V rámci PS INTERACT III sa nevyhlasujú výzvy, v rámci PRV sa za alokované zdroje vo výzvach/vyzvaniach uvádza alokácia na zverejnené výzvy na projektové opatrenia + alokácia na neprojektové opatrenia.

Nevykazujú sa údaje za výzvy v stave vylúčené z financovania EŠIF.

Ku dňu 29.02.2024 boli v SR za všetky fondy pre programové obdobie 2014 – 2020 **kontrahované** prostriedky v hodnote **18,11 mld. EUR**, čo predstavuje **107,95 %** z celkovej alokácie (EÚ zdroj). Bez Programu rozvoja vidieka, ktorý je možné implementovať až do roku 2025, predstavuje úroveň kontrahovania 111,94 %.

**Graf č. 2: Podiel kontrahovania na alokácii jednotlivých programov a za EŠIF celkom (EÚ zdroje) k 29.02.2024 s označením mesačnej zmeny**

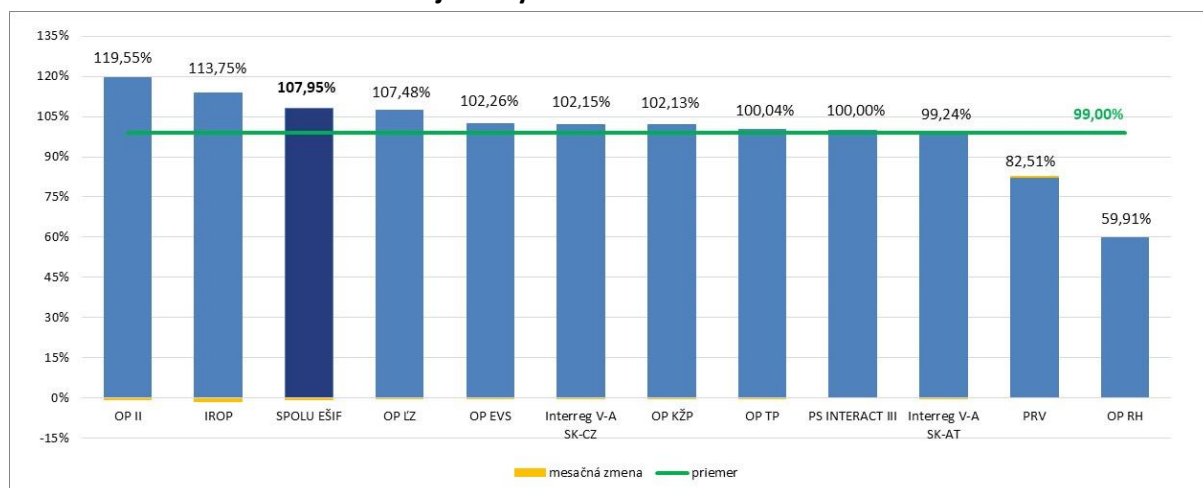

Zdroj: MIRRI/OMH na základe exportu údajov z ITMS2014+ dňa 01.03.2024 a RO pre PRV, INTERACT III a Interreg V-A SK-AT  
Pozn.: Kontrahovanie - suma príspevku zo zdrojov EÚ po odpočítaní zazmluvnených nečerpaných prostriedkov ukončených projektov, evidovaných v ITMS 2014+ a v IS PPA na základe: zmlúv o poskytnutí NFP alebo rozhodnutí o schválení žiadosti o NFP, ak je poskytovateľom a prijímateľom tá istá osoba alebo rozhodnutí o schválení žiadosti o podporu (len neprojektové opatrenia PRV). Za OP II sa nevykazuje kontrahovanie za výzvu OPVal-VA/D/2016/1.2.1-02 (PVVC).

Ku dňu 29.02.2024 dosiahla SR za všetky fondy pre programové obdobie 2014 – 2020 **čerpanie** na národnej úrovni **15,35 mld. EUR**, čo predstavuje **91,49 %** z celkovej alokácie (EÚ zdroj).

Bez Programu rozvoja vidieka, ktorý je možné implementovať až do roku 2025, predstavuje úroveň čerpania 96,01 % a **do konca programového obdobia ostáva vyčerpať 914 mil. EUR<sup>1</sup>**.

**Graf č. 3: Podiel čerpania na alokácii jednotlivých programov a za EŠIF celkom k 29.02.2024 s označením mesačnej zmeny**

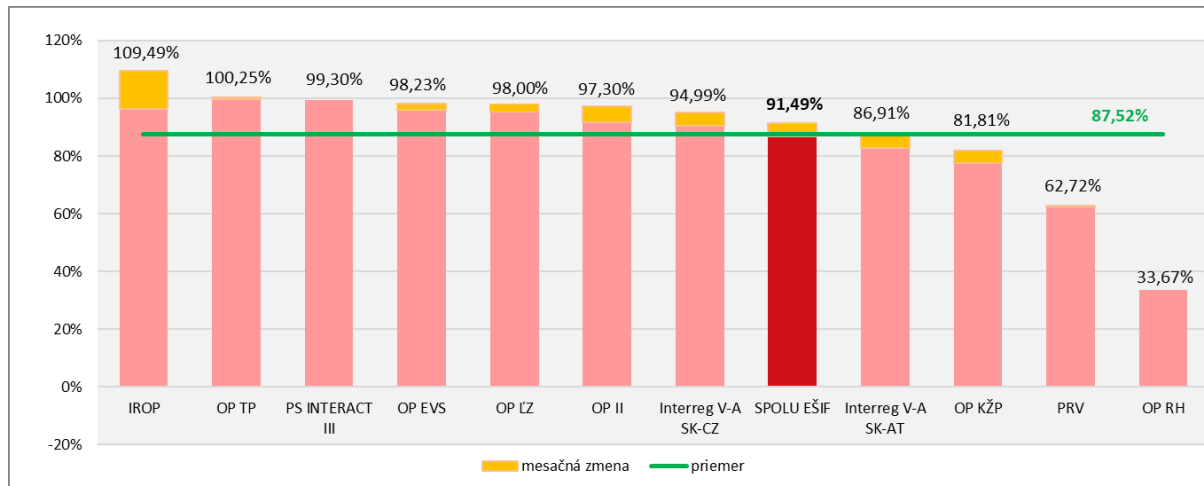

Zdroj: MIRRI/OMH na základe údajov z Certifikačného orgánu (MF SR) a RO pre PRV

Pozn. Čerpanie = suma oprávnených výdavkov zo zdrojov schválených certifikačným orgánom v súhrnných žiadostiach o platbu zníženú o sumu nezrovnalostí a vratiek zaznamenaných v účtovníctve certifikačného orgánu za časť vzťahujúcu sa k zdrojom Európskej únie (pre PRV ide o sumu vyplatených platieb prijímateľom z Európskeho poľnohospodárskeho fondu pre rozvoj vidieka). Za 7. a 8. účtovný rok sa uplatňuje 100 % financovanie výdavkov zo strany EK - t. j. preplatenie všetkých deklarovaných výdavkov z rozpočtu EÚ pre niektoré OP.

Detailný prehľad o implementácii EŠIF k 29.02.2024 je uvedený v tabuľke č. 1.

**Graf č. 4: Podiel kontrahovania a čerpania na alokácii jednotlivých fondov a EŠIF celkom (EÚ zdroje) k 29.02.2024**

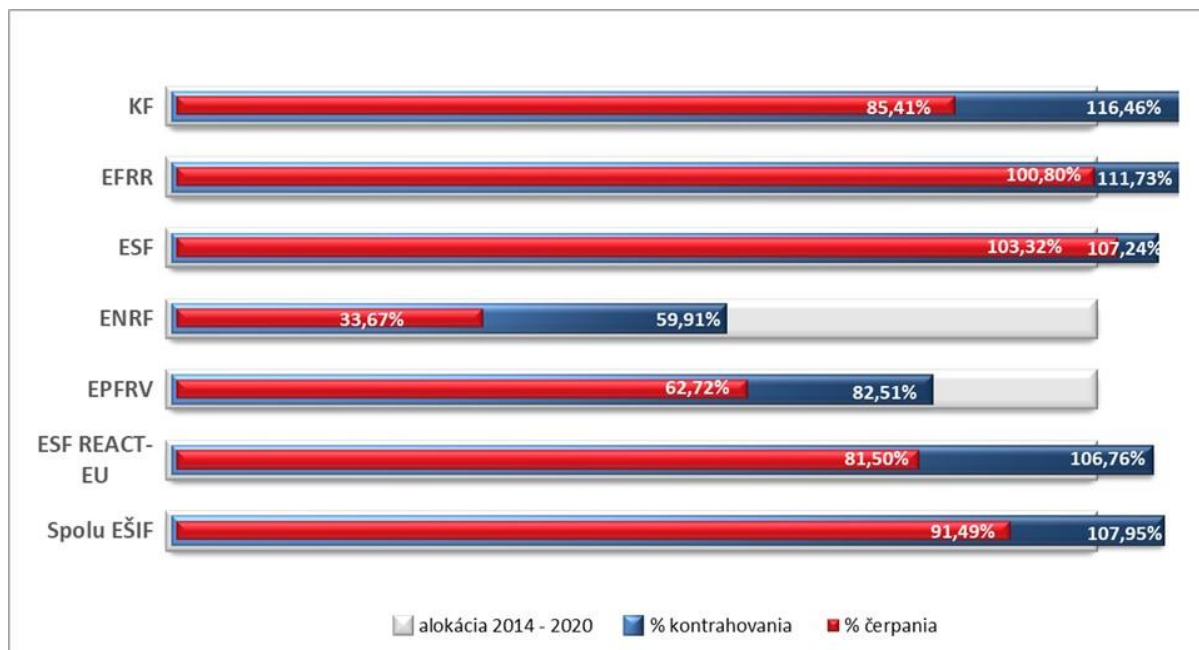

<sup>1</sup> ostáva vyčerpať po zohľadnení finančných záväzkov jednotlivých OP na úrovni fondov a kategórie regiónov

**Tabuľka č. 1: Implementácia EŠIF k 29.02.2024 v EUR**

Program	Alokácia 2014 - 2020		Platné výzvy/vyzvania			Kontrahovanie			Čerpanie		
	EÚ zdroj	ŠR SR zdroj	počet	EÚ zdroj	% z alokácie EÚ zdroja	EÚ zdroj	ŠR SR zdroj	% z alokácie EÚ zdroja	EÚ zdroj /za 7. a 8. ÚR za všetky zdroje pre niektoré OP	ŠR SR zdroj	% z alokácie EÚ zdroja
	1	2	200	4 159 581 153	5 = 4/1	6	7	8 = 6/1	9	10	11=9/1
OP Ľudské zdroje	2 996 457 169	487 709 518	200	4 159 581 153	138,82%	3 220 527 563	517 809 474	107,48%	2 936 620 238	455 924 695	98,00%
OP Integrovaná infraštruktúra	6 009 937 611	963 631 918	310	10 728 467 816	178,51%	7 185 112 722	1 149 568 945	119,55%	5 847 898 700	893 740 452	97,30%
OP Kvalita životného prostredia	2 832 531 290	304 874 719	101	4 038 578 521	142,58%	2 892 875 258	297 879 401	102,13%	2 317 208 291	269 041 956	81,81%
Integrovaný regionálny OP	1 935 724 762	277 314 172	109	3 349 514 717	173,04%	2 201 933 845	435 022 417	113,75%	2 119 421 513	313 251 524	109,49%
OP Efektívna verejná správa	354 655 437	50 004 866	71	453 845 831	127,97%	362 678 751	51 511 507	102,26%	348 392 892	47 213 097	98,23%
OP Technická pomoc	159 071 912	28 034 015	20	186 020 327	116,94%	159 135 270	27 945 876	100,04%	159 477 209	27 910 322	100,25%
OP Rybné hospodárstvo	7 736 596	2 487 168	10	9 480 629	122,54%	4 634 644	1 540 111	59,91%	2 604 595	863 846	33,67%
Interreg V-A SK-CZ	90 139 463	6 270 318	20	113 871 369	126,33%	92 080 539	5 818 078	102,15%	85 620 378	5 004 883	94,99%
Interreg V-A SK-AT	75 892 681	3 981 175	5	75 892 678	100,00%	75 318 544	4 519 648	99,24%	65 956 304	3 206 799	86,91%
PS INTERACT III	39 392 594	-	-	-	-	39 392 594	-	100,00%	39 115 381	-	99,30%
<b>SPOLU EŠIF bez PRV</b>	<b>14 501 539 515</b>	<b>2 124 307 869</b>	<b>846</b>	<b>23 115 253 042</b>	<b>159,83%</b>	<b>16 233 689 731</b>	<b>2 491 615 457</b>	<b>111,94%</b>	<b>13 922 315 501</b>	<b>2 016 157 573</b>	<b>96,01%</b>
Program rozvoja vidieka	2 276 074 822	765 953 493	76	2 427 696 902	106,66%	1 877 986 782	632 796 721	82,51%	1 427 612 014	485 260 999	62,72%
<b>SPOLU EŠIF</b>	<b>16 777 614 337</b>	<b>2 890 261 362</b>	<b>922</b>	<b>25 542 949 944</b>	<b>152,60%</b>	<b>18 111 676 513</b>	<b>3 124 412 177</b>	<b>107,95%</b>	<b>15 349 927 515</b>	<b>2 501 418 572</b>	<b>91,49%</b>
z toho REACT - EU	722 252 577	3 977 597	43	879 892 003	121,83%	783 475 098	3 911 785	108,48%	594 643 140	3 606 432	82,33%

Zdroj: MIRRI/OMH na základe údajov z ITMS2014+ (export dát 01.03.2024 o 7:00 hod.) a RO pre PRV, PS INTERACT III, Interreg V-A SK-AT, Certifikačného orgánu (MF SR)