

## Informácia o implementácii EŠIF k 30.09.2024

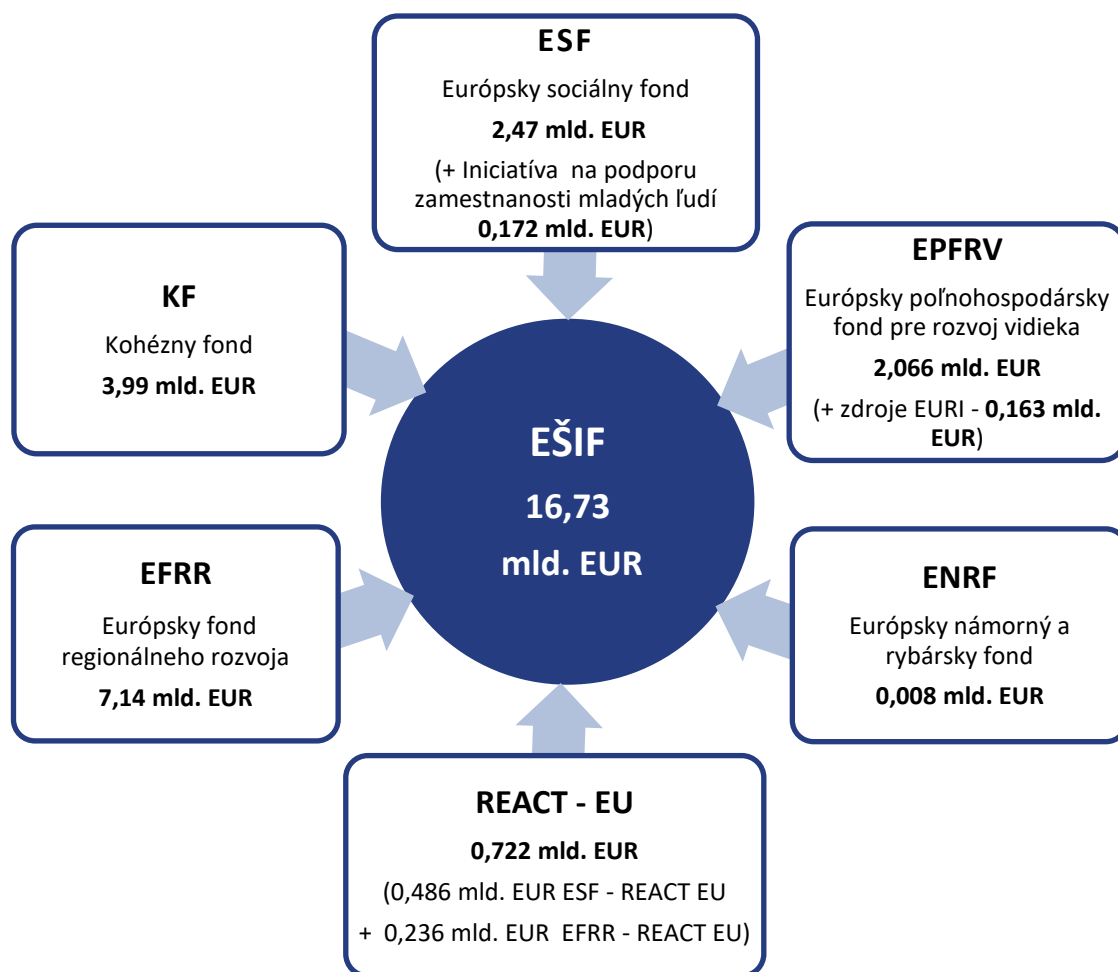

Aktuálna alokácia EÚ zdrojov programového obdobia 2014 – 2020 je vo výške **16,73 mld. EUR**.

Pôvodná alokácia pre programové obdobie 2014 – 2020 bola **navýšená o zdroje REACT- EU** v dvoch fázach spolu v objeme **722,25 mil. EUR**. Navýšené boli alokácie 3 OP: OP Ľudské zdroje o 383,29 mil. EUR, Integrovaný regionálny OP o 235,78 mil. EUR a OP Efektívna verejná správa o 103,18 mil. EUR.

**V súvislosti s predĺžením programového obdobia pre Program rozvoja vidieka do 31.12.2022 bola zároveň navýšená alokácia pre tento program o 716,38 mil. EUR.**

Z celkovej alokácie európskych štrukturálnych a investičných fondov (EŠIF) na programové obdobie 2014 – 2020 (16,73 mld. EUR) sprístupnili riadiace orgány v platných výzvach a vyzvaniach pre potenciálnych žiadateľov nenávratného finančného príspevku ku dňu 30.09.2024 finančné prostriedky vo výške **25,57 mld. EUR**, čo predstavuje **153,16 %** z celkovej alokácie (EÚ zdroj). Bez Programu rozvoja vidieka, ktorý je možné implementovať až do roku 2025, predstavuje úroveň vyhlásených výziev a vyzvaní 159,83 %. Vzhľadom na ukončenie programového obdobia 2014 – 2020 k 31.12.2023 je možné vyhlásovať výzvy už len za Program rozvoja vidieka.

**Graf č. 1: Podiel alokovaných zdrojov vo výzvach/vyzvaniach na celkovej alokácii (EÚ zdroje) jednotlivých programov a za EŠIF celkom k 30.09.2024**

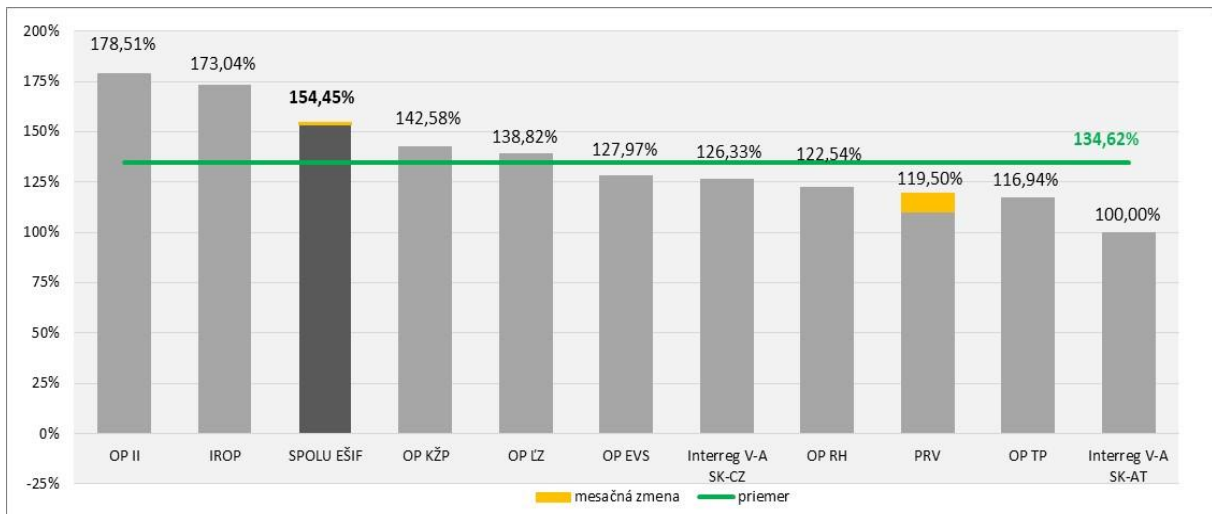

Zdroj: MIRRI/OMH na základe exportu údajov z ITMS2014+ dňa 01.10.2024 a RO pre PRV.

Pozn.: V rámci PS INTERACT III sa nevyhlasujú výzvy, v rámci PRV sa za alokované zdroje vo výzvach/vyzvaniach uvádza alokácia na zverejnené výzvy na projektové opatrenia + alokácia na neprojektové opatrenia. Nevykazujú sa údaje za výzvy v stave vylúčené z financovania EŠIF.

Ku dňu 30.09.2024 boli v SR za všetky fondy pre programové obdobie 2014 – 2020 **kontrahované** prostriedky v hodnote **17,08 mld. EUR**, čo predstavuje **102,09 %** z celkovej alokácie (EÚ zdroj). Bez Programu rozvoja vidieka, ktorý je možné implementovať až do roku 2025, predstavuje úroveň kontrahovania 104,23 %.

**Graf č. 2: Podiel kontrahovania na alokácii jednotlivých programov a za EŠIF celkom (EÚ zdroje) k 30.09.2024 s označením mesačnej zmeny**

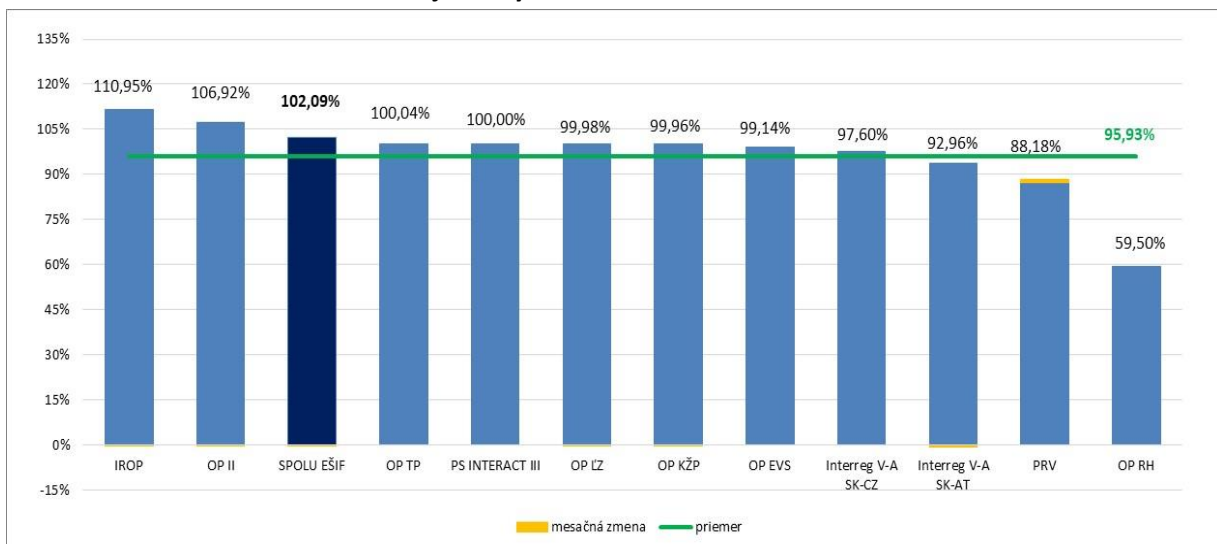

Zdroj: MIRRI/OMH na základe exportu údajov z ITMS2014+ dňa 01.10.2024 a RO pre PRV, INTERACT III a Interreg V-A SK-AT  
Pozn.: Kontrahovanie - suma príspevku zo zdrojov EÚ po odpočítaní zazmluvnených nečerpaných prostriedkov ukončených projektov, evidovaných v ITMS2014+ a v IS PPA na základe: zmlúv o poskytnutí NFP alebo rozhodnutí o schválení žiadosti o NFP, ak je poskytovateľom a prijímateľom tá istá osoba alebo rozhodnutí o schválení žiadosti o podporu (len neprojektové opatrenia PRV). Za OP II sa nevykazuje kontrahovanie za výzvu OPVal-VA/D/2016/1.2.1-02 (PVVC).

Ku dňu 30.09.2024 dosiahla SR za všetky fondy pre programové obdobie 2014 – 2020 **čerpanie** na národnej úrovni **17,07 mld. EUR**, čo predstavuje **102,01 %** z celkovej alokácie (EÚ zdroj). Bez Programu rozvoja vidieka, ktorý je možné implementovať až do roku 2025, predstavuje úroveň čerpania 107,46 % a **do konca programového obdobia ostáva vyčerpať 11,06 mil. EUR<sup>1</sup>**.

**Graf č. 3: Podiel čerpania na alokácii jednotlivých programov a za EŠIF celkom k 30.09.2024 s označením mesačnej zmeny**

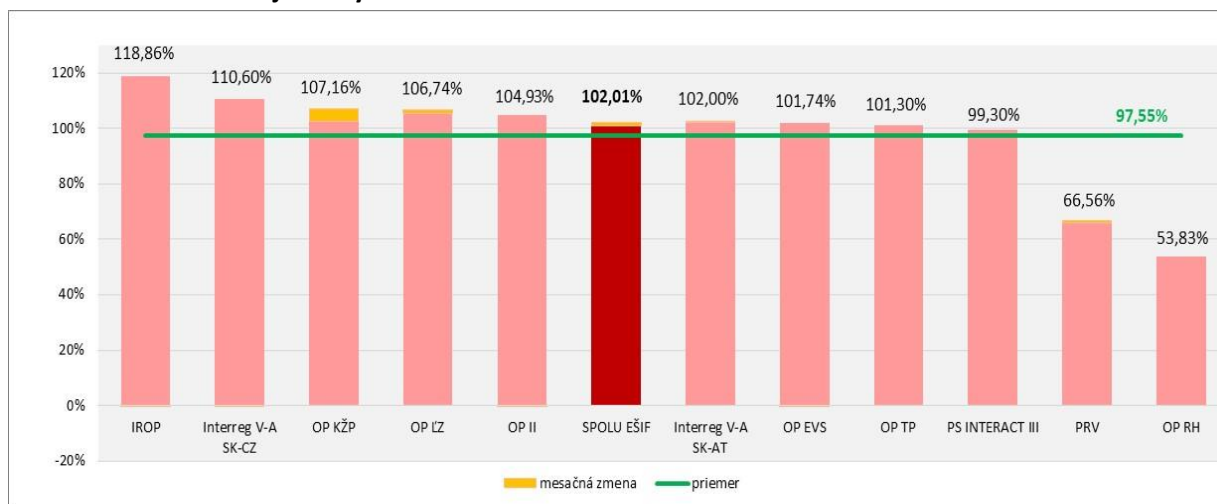

Zdroj: MIRRI/OMH na základe údajov z Certifikačného orgánu (MF SR) a RO pre PRV

Pozn. Čerpanie = suma oprávnených výdavkov zo zdrojov schválených certifikačným orgánom v súhrnných žiadostiach o platbu zníženú o sumu nezrovnalostí a vratiek zaznamenaných v účtovníctve certifikačného orgánu za časť vzťahujúcu sa k zdrojom Európskej únie (pre PRV ide o sumu vyplatených platieb prijímateľom z Európskeho poľnohospodárskeho fondu pre rozvoj vidieka). Za 7. a 8. účtovný rok sa uplatňuje 100 % financovanie výdavkov zo strany EK - t. j. preplatenie všetkých deklarovaných výdavkov z rozpočtu EÚ pre niektoré OP.

Detailný prehľad o implementácii EŠIF k 30.09.2024 je uvedený v tabuľke č. 1.

**Graf č. 4: Podiel kontrahovania a čerpania na alokácii jednotlivých fondov a EŠIF celkom (EÚ zdroje) k 30.09.2024**

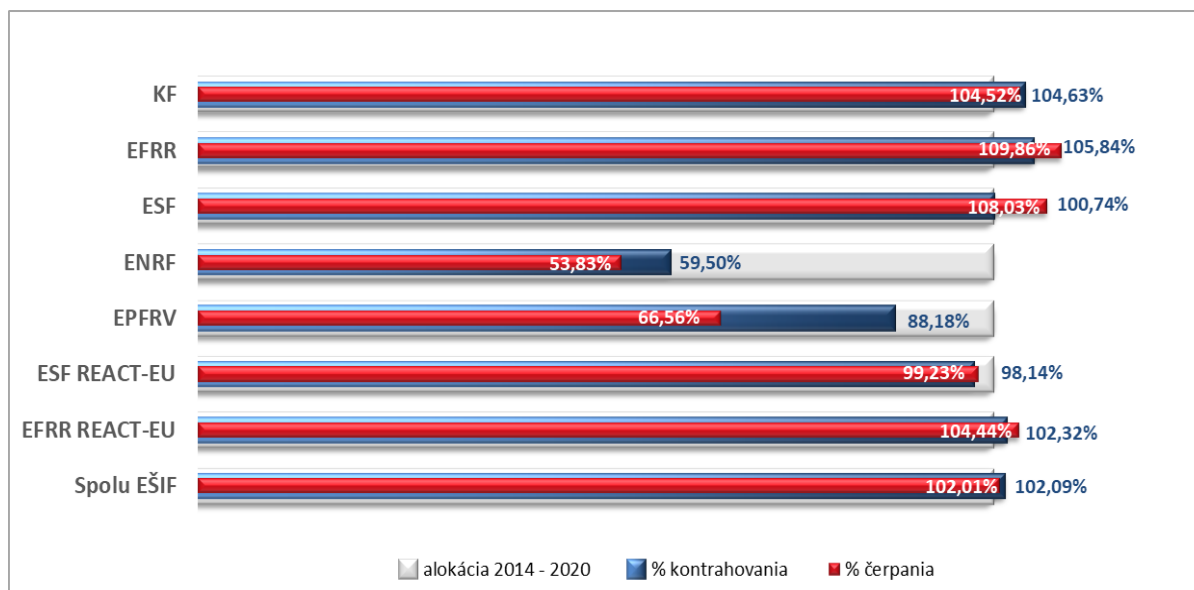

<sup>1</sup> ostáva vyčerpať po zohľadnení finančných záväzkov jednotlivých OP na úrovni fondov a kategórie regiónov

**Tabuľka č. 1: Implementácia EŠIF k 30.09.2024 v EUR**

| Program                         | Alokácia 2014 - 2020  |                      | Platné výzvy/vyzvania |                       |                        | Kontrahovanie         |                      |                        | Čerpanie   |                      |                        |
|---------------------------------|-----------------------|----------------------|-----------------------|-----------------------|------------------------|-----------------------|----------------------|------------------------|--|----------------------|------------------------|
|                                 | EÚ zdroj              | ŠR SR zdroj          | počet                 | EÚ zdroj              | % z alokácie EÚ zdroja | EÚ zdroj              | ŠR SR zdroj          | % z alokácie EÚ zdroja | EÚ zdroj /za 7. a 8. ÚR za všetky zdroje pre niektoré OP | ŠR SR zdroj          | % z alokácie EÚ zdroja |
|                                 | 1                     | 2                    | 3                     | 4                     | 5=4/1                  | 6                     | 7                    | 8=6/1                  | 9  | 10                   | 11=9/1                 |
| OP Ľudské zdroje                | 2 996 457 169         | 487 709 518          | 200                   | 4 159 581 153         | 138,82%                | 2 995 876 249         | 483 451 349          | 99,98%                 | 3 198 388 175  | 476 449 430          | 106,74%                |
| OP Integrovaná infraštruktúra   | 6 009 937 611         | 963 631 918          | 310                   | 10 728 467 816        | 178,51%                | 6 426 048 298         | 1 035 793 753        | 106,92%                | 6 306 119 992  | 970 729 996          | 104,93%                |
| OP Kvalita životného prostredia | 2 832 531 290         | 304 874 719          | 101                   | 4 038 578 521         | 142,58%                | 2 831 335 573         | 290 395 268          | 99,96%                 | 3 035 434 114  | 285 849 814          | 107,16%                |
| Integrovaný regionálny OP       | 1 935 724 762         | 277 314 172          | 109                   | 3 349 514 717         | 173,04%                | 2 147 748 782         | 420 697 316          | 110,95%                | 2 300 881 160  | 408 219 471          | 118,86%                |
| OP Efektívna verejná správa     | 354 655 437           | 50 004 866           | 71                    | 453 845 831           | 127,97%                | 351 600 223           | 49 591 791           | 99,14%                 | 360 809 976  | 49 364 828           | 101,74%                |
| OP Technická pomoc              | 159 071 912           | 28 034 015           | 20                    | 186 020 327           | 116,94%                | 159 127 921           | 27 944 579           | 100,04%                | 161 132 227  | 27 933 135           | 101,30%                |
| OP Rybné hospodárstvo           | 7 736 596             | 2 487 168            | 10                    | 9 480 629             | 122,54%                | 4 603 274             | 1 529 677            | 59,50%                 | 4 164 715  | 1 383 492            | 53,83%                 |
| Interreg V-A SK-CZ              | 90 139 463            | 6 270 318            | 20                    | 113 871 369           | 126,33%                | 87 976 225            | 5 591 623            | 97,60%                 | 99 696 459   | 5 573 146            | 110,60%                |
| Interreg V-A SK-AT              | 75 892 681            | 3 981 175            | 5                     | 75 892 678            | 100,00%                | 70 550 757            | 4 142 406            | 92,96%                 | 77 407 579   | 4 119 907            | 102,00%                |
| PS INTERACT III                 | 39 392 594            | -                    | -                     | -                     | -                      | 39 392 594            | 0                    | 100,00%                | 39 115 381   | -                    | 99,30%                 |
| <b>SPOLU EŠIF bez PRV</b>       | <b>14 501 539 515</b> | <b>2 124 307 869</b> | <b>846</b>            | <b>23 115 253 042</b> | <b>159,83%</b>         | <b>15 114 259 895</b> | <b>2 319 137 763</b> | <b>104,23%</b>         | <b>15 583 149 778</b>                                    | <b>2 229 623 218</b> | <b>107,46%</b>         |
| Program rozvoja vidieka         | 2 229 554 344         | 749 446 667          | 78                    | 2 664 252 034         | 119,50%                | 1 966 111 660         | 662 859 722          | 88,18%                 | 1 483 947 900  | 504 373 310          | 66,56%                 |
| <b>SPOLU EŠIF</b>               | <b>16 731 093 859</b> | <b>2 873 754 536</b> | <b>924</b>            | <b>25 779 505 076</b> | <b>154,45%</b>         | <b>17 080 371 555</b> | <b>2 981 997 485</b> | <b>102,09%</b>         | <b>17 067 097 677</b>                                    | <b>2 733 996 527</b> | <b>102,01%</b>         |
| <i>z toho REACT - EU</i>        | <i>722 252 577</i>    | <i>3 977 597</i>     | <i>43</i>             | <i>879 892 003</i>    | <i>121,83%</i>         | <i>718 659 756</i>    | <i>8 738 569</i>     | <i>99,50%</i>          | <i>728 965 152</i>                                       | <i>8 738 569</i>     | <i>100,93%</i>         |

Zdroj: MIRRI/OMH na základe údajov z ITMS2014+ (export dát 01.10.2024 o 7:00 hod.) a RO pre PRV, PS INTERACT III, Interreg V-A SK-AT, Certifikačného orgánu (MF SR)